



Landbruksnytt

Østre Toten kommune • juni 2022

Tilskudd ved produksjonssvikt (tidligere «erstatning ved avlingssvikt»)

Foretak som kan dokumentere produksjonssvikt på grunn av klimatiske årsaker som det ikke er mulig å sikre seg mot, kan søke om tilskudd ved produksjonssvikt. Fra i år kan du **ikke** lenger søke erstatning for manglende høsting som skyldes mangel på arbeidskraft på grunn av restriksjoner forårsaket av koronapandemien. Søknadsfristen er som vanlig **31. oktober**, og søknadsskjema finner du på [Landbruksdirektoratets hjemmeside](#).



Ordningen gir ikke erstatning for produksjonssvikt som er forårsaket av sykdommer, skadedyr og ugras (selv om forekomsten kan knyttes til klimatiske forhold), produksjonssvikt som skyldes en driftsform som ikke er faglig forsvarlig, produksjonssvikt som skyldes forhold som kan kontrolleres ved aktiv bruk av forebyggende tiltak, eller indirekte klimatisk skade (f.eks. dårlig pollinering som gir lavere avlinger eller sterk vind som gir mye nedfallsfrukt).

⇒ *Kontakt:* [Marte Marie Taralrud](#)

Du må melde fra til kommunen **så raskt som mulig** når du ser at det er risiko for at det kan bli avlingssvikt i en vekstgruppe, slik at vi har mulighet til å kontrollere arealet på et tidspunkt der klimaskaden kan påvises. Beregnet erstatning ut over 750 000 kroner per vekstgruppe utbetales ikke, og beregnet erstatning under 5 000 kroner utbetales ikke.

Mer informasjon: [Forskrift om tilskudd ved produksjonssvikt i plante- og honningproduksjon](#)

Frist for befaring av ferdige nydyrkingsareal

Landbrukskontoret innførte i fjor frister for å melde inn nye arealer som ønskes godkjent som innmarksbeite og ferdige nydyrkingsarealer. Dette ble gjort for at vi skal kunne garantere at endringene blir klare til søknadsfristene for regionalt miljøtilskudd og produksjonstilskudd. [NIBIOs gårdskart](#) danner grunnlaget for tilskuddsutmålingen.

Frist for innmelding av nydyrkingsarealer som ønskes ferdiggodkjent og som er tatt i bruk i vekstsesongen er satt til **1. august**. Arealet vil da bli befart før september, slik at dette er klart til ny søknadsomgang. Kartet blir låst i tilskuddsordningen for regionalt miljøtilskudd i begynnelsen av september.

Det vil ikke bli foretatt befaringer i den perioden det er ferieavvikling.

⇒ *Kontakt:* [Marte Marie Taralrud](#)



Tilskudd: Drenering av jordbruksjord

God drenering er avgjørende for å kunne øke produksjonen, og et viktig tiltak for å tilpasse jordbruket til et klima med stadig kraftigere og hyppigere nedbørsperioder. God drenering reduserer erosjonsfaren, og bidrar til bedre vannkvalitet i nærliggende vassdrag. Godt drenert jord slipper dessuten ut mindre lystgass enn vannmettet jord. Hvis du leier eller eier jordbruksareal som tidligere er grøftet, kan du søke tilskudd til drenering. Dette kan du gjøre [elektronisk via Altinn](#). **Du må sende inn søknad og motta vedtaksbrev før du begynner arbeidet.**



⇒ *Kontakt:* [Eirin S. Trannum](#)

I søknaden skal du:

- beskrive dreneringsarbeidet og velge hvilke dreneringstiltak du planlegger å gjennomføre, inkludert en plan for dreneringen
- svare på spørsmål om kulturminner, naturmangfold og avrenning
- legge ved et godkjent grøftkart som viser arealet du planlegger å drenere

Det kan også være aktuelt å legge ved avtale med eier om å gjennomføre tiltaket, dokumentasjon på tidligere drenering eller planering, og et detaljert kostnadsoverslag.

Hvis du lurer på hvordan du fyller ut den digitale søknaden, kan du se en [introduksjonsfilm som går gjennom søknaden steg for steg](#). Annen relevant informasjon finner du hos [Landbruksdirektoratet](#).

For å få utbetalt tilskuddet, må du sende skriftlig anmodning om dette. Dette kan du gjøre når du har fått innvilget dreneringssøknaden din og du kan dokumentere gjennomført arbeid. **Vi ønsker at du ber om utbetalingen digitalt.** Du fyller ut utbetalingsanmodningen på samme side på Altinn som søknaden din ligger. Legg ved grøftkart med en målestokk mellom 1:1000 og 1:5000, og et obligatorisk rapporteringsskjema. [Dette rapporteringsskjemaet finner du her.](#)

Fjerning av gamle rundballer

Gamle, ødelagte rundballer som ikke er egnet til dyrefôr er å regne som avfall. Disse skal derfor ikke ligge lagret rundt omkring i kulturlandskapet, men bør fjernes fra lagringsstedet.

Plasten må tas av og leveres til godkjent mottak. Ren rundballeplast kan leveres gratis til miljøstasjonene på Kraby og i Dalborgmarka.

Rundballene legges deretter på et egnet sted for kompostering. Stedet bør ikke ligge for nær et vassdrag, for å unngå fare for forurensning av silopressaft. Alternativt kan rundballene kuttes opp og spres utover et jorde for nedmolding.

Det er **ikke** tillatt å brenne rundballer, heller ikke hvis plasten er fjernet. Rundballer er å anse som næringsavfall, på samme måte som for eksempel oppsamlet halm. Alt næringsavfall er forbudt å brenne i henhold til forurensningsloven.



Tilrettelegging i utmark

Husk å spørre grunneier før det etableres stier og lignende i utmarka. [Les mer om dette her.](#)

Vilt

Tidligere var allmenheten vant til å ringe Terje Ruud i kommunen med spørsmål om vilt. Den kommunale fallviltgruppa har ikke samme funksjon som Terje hadde, og er ikke tilgjengelig for alle henvendelser om vilt slik han var. Grunneiere må derfor ta mer ansvar selv.

Kommunen har oppfordret til å skyte flere rådyr og hjort. For rådyr er bakgrunnen for dette antall påkjørte dyr. Dersom du skulle være så uheldig å kjøre på vilt er det politiet som skal varsles om dette – helst så fort som mulig, slik at personell kan rykke ut for å ta seg av det påkjørte dyret. For å hjelpe ettersøkspersonell er det fint om du merker skadestedet ved veien som utgangspunkt for søk.



⇒ *Kontakt: [Åse Marit Skjølås](#)*

Kommunen har begynt å få varsler om skader på rundballer og dyrket mark som skyldes hjort. Vi har ikke mange hjelpemidler for å gjøre noe med denne problematikken. Det som er mulig for oss er å gi skadefellingstillatelser. Før dette er aktuelt å vurdere, må imidlertid eiere av marka/rundballene gjøre sine tiltak for å sikre dyrket mark/rundballer mot hjortevilt. Eksempel på tiltak kan være å flytte rundballer til et sted der de ikke ligger usjenert til, gjerde dem inn, og å følge med lagerplasser ofte slik at rundballer kan flyttes ved behov.

Skogbruksplaner

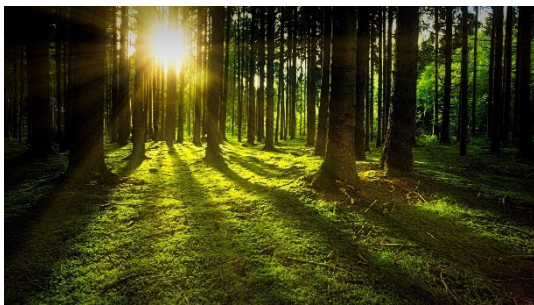

Til nå har det vært mye planlegging og papirarbeid i forbindelse med skogbruksplanrulleringen. Nå har noe av det praktiske arbeidet startet. For litt siden hadde vi i styringsgruppa en befaring med takstmannskapet, der vi så nærmere på hvordan de skal vurdere forskjellige parametere av det de ser når de er ute. Det var en fin dag med gode avklaringer for oss i styringsgruppa og takstmannskapet.

Mannskapene begynner nå arbeidet med å gå over eiendommene. De skogeierne dette gjelder skal ha blitt kontaktet før tidspunkt for markarbeid starter på deres eiendom.

Noen av dere har bedt om vurdering av miljøverdier i skog på egen eiendom. Dette vil bli gjennomført utover sommeren og høsten. Hver enkelt vil bli kontaktet for nærmere tidspunkt. Glommen Mjøsen Skog har som mål å få gjennomført alt markarbeid tidsnok til at vi holder fristene som ble satt ved oppstart av prosjektet.



Trekning av nettbrett

I forbindelse med bestilling av nye skogbruksplaner ble det lovet at to stykker som bestilte innen fristen skulle få hvert sitt nettbrett. Disse har nå blitt trukket:

- Nina Balke
- Per Idar Vingebakken

Gratulerer!

Tilskudd til skogbruksplanlegging

Styringsgruppa minner om at de som ikke har søkt om tilskudd til skogbruksplaner bør gjøre dette **fortest mulig**. Dette kan gjøres på skogfond.no eller via Altinn.no.

Her kan du finne mer informasjon om tilskudd til skogbruksplanlegging:

[Tilskudd til skogbruksplanlegging med miljøregistreringer - Landbruksdirektoratet.](#)

⇒ *Kontakt:* [Åse Marit Skjølås](#)

Har du sett rovdyr?

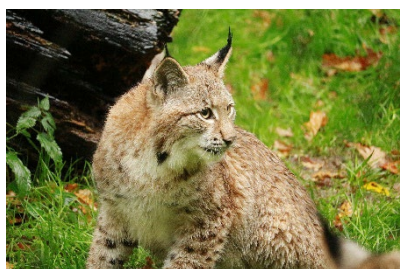

Beitelagene på Totenåsen ber om at alle observasjoner av de store rovdyra blir kjent for lagene og rovviltkontakten og kommunen så raskt som mulig. Dersom du gjør observasjon, meld fra hva du så, hvor og når. Slik hjelper du til å forebygge rovviltskader på beitedyra.

Alle henvendelser behandles konfidensielt.

Meld fra til:

Rovviltkontakt SNO (Statens naturoppsyn)	Kjell Arvid Briskodden	Tlf 959 35 266
Rovviltkontakt SNO (Statens naturoppsyn)	Turid Hovland	Tlf 481 96 364
Rovviltkontakt SNO (Statens naturoppsyn)	Jon Petter Bergsrud	Tlf 958 93 701
Kolbu Saubeitelag	Marie Anita Schjøll	Tlf 913 95 871
Østre Toten Saubeitelag	Ola Kai Skeie	Tlf 970 28 650
Toten 3 Saubeitelag	Wenche Rustad Wangen	Tlf 469 68 479
Kolbu Storfesankelag	Jon Leirdal	Tlf 951 26 727
Østre Toten Beitelag	Jens Petter Sveum	Tlf 971 11 791



Skogfond og tilskudd

Etter bevilgning av tilskuddsmidler til kommunen i 2022 gis det inntil 30 % tilskudd til ungskogpleie, markberedning, grøfte-/bekkerensk i skog og kunstig kvisting.

Søknader for tiltak som er berettiget tilskudd vil bli behandlet fortløpende, men tilskudd vil først bli godskrevet skogfondskonto mot slutten av året (desember) når en ser totalbehovet for tilskudd. Dersom det viser seg at behovet er større enn tildelte midler, kan tilskuddssatsen bli redusert slik at flest mulig får tilskudd. Dette er i tråd med kommunens retningslinjer for NMSK-tilskudd.

Vi kan i år ikke forvente å få bevilget ekstra midler slik vi har fått de senere årene, siden alle midler nå er fordelt til kommunene.

Krav som leveres inn senere enn 1. desember kan ikke forvente tilskuddssats for 2022.

⇒ *Kontakt: [Åse Marit Skjølås](#)*

Ferietid på landbrukskontoret

Det er snart ferietid. Her finner du en oversikt over hvilke uker vi på landbrukskontoret har fri i sommer:

- Ada Engødegård: uke 30-32
- Åse Marit Skjølås: uke 25 og 29-31
- Eirin Trannum: uke 29-30 og 33-34
- Marte Marie Taralrud: uke 28-31

VIKTIGE FRISTER

- ⇒ **01.08.** Innsending av nydyrkingsarealer
- ⇒ **01.09.** Søknadsfrist: Tettere planting - vår
- ⇒ **15.09.** Søknadsfrist: Gjødsling av skog
- ⇒ **01.09 + 01.11.** Søknadsfrist:
Tilskudd til miljøtiltak i skog
- ⇒ **31.10.** Tilskudd ved produksjonssvikt

*Vi ønsker alle en riktig
GOD SOMMER!*



Kontakt oss!

Østre Toten kommune, plan- og næringsenheten, telefon 611 41 500.

For informasjon hovedansvarsområder for den enkelte ansatte: Se [kommunens nettside](#).

Ada Engødegård, jordbrukssjef

ada.engodegard@ototen.no

tlf 468 36 982

Eirin S. Trannum, landbruksrådgiver

eirin.trannum@ototen.no

tlf 468 41 498

Marte Marie Taralrud, fagleder landbruk

marte.marie.taralrud@ototen.no

tlf 468 55 927

Åse Marit Skjølås, skogbrukssjef

ase.marit.skjolas@ototen.no

tlf 468 44 731